



PREFEITURA MUNICIPAL DE UNAÍ-MG
SECRETARIA MUNICIPAL DE EDUCAÇÃO

Rua Natal Justino da Costa, 654 – Centro
CEP 38 610-000 - Unaí-MG
Tel.: 3677 4990 Fax: 3677 4991



Ofício Circular: 25/2009/SEMED

Unaí - MG, 10 de Agosto de 2009.

A Sua Excelência o Senhor
Antério Manica
Prefeito Municipal

Com nossa cordial visita servimo-nos do presente para solicitar de V.Exa. a doação de um terreno destinado à construção de uma escola técnica do Programa Brasil Profissionalizado criado pelo Ministério da Educação e em consonância com o Plano de Desenvolvimento da Educação – PDE, o qual contempla a cidade de Unaí com uma unidade escolar do referido programa. Com recursos do Governo Federal e sem nenhum ônus para a municipalidade, esta escola será administrada pela Unimontes – Universidade Estadual de Montes Claros.

O devido termo de adesão do município de Unaí foi assinado dia 07 de agosto de 2009 pelo senhor vice-prefeito José Gomes Branquinho junto à reitoria da Unimontes.

O programa é de sumo interesse aos ideais educacionais do município e tem como meta fortalecer as redes estaduais de educação profissional e tecnológica, sendo que Unaí iniciará com cursos técnicos de Eletrotécnica, Agropecuária e Zootecnia.

Para a efetivação imediata, construção e implantação do projeto faz-se necessária a doação do terreno para a Unimontes – Universidade Estadual de Montes Claros, gestora e mantenedora.

Área necessária: 12.000m² (80m x 150m)

Área a ser construída: 5.520 m²

Sendo só o que nos consta para o momento somos atenciosamente gratos,

Cordialmente,

Geraldo Magela da Cruz
Secretário Municipal de Educação



UNIVERSIDADE ESTADUAL DE MONTES CLAROS
GABINETE DO REITOR



Montes Claros/MG, 31 de julho de 2009.

OFÍCIO CIRCULAR Nº 005 - GAB./2009

A Sua Excelência o Senhor

ANTÉRIO MÂNICA

Prefeito Municipal de Unai

UNAI - MG

Estimado Prefeito,

Em cumprimento aos Objetivos e Metas estabelecidos pelo Plano Nacional de Educação, aprovado pela Lei 10.172/2001, e em consonância com o Plano de Desenvolvimento da Educação - PDE, o Ministério da Educação criou o **Programa "Brasil Profissionalizado"**. Essa ação tem por meta fortalecer as redes estaduais de educação profissional e tecnológica. A iniciativa repassa recursos do Governo Federal para que os estados, observada a adesão dos municípios, invistam em suas escolas técnicas. O programa, implantado em 2007, possibilita a modernização e a expansão das redes públicas de ensino médio integradas à educação profissional. Um dos mais relevantes objetivos desse programa é aumentar as possibilidades de formação profissional e inclusão imediata, no mundo do trabalho, aos concluintes do Ensino Médio e, como consequência, elevar Índice de Desenvolvimento Humano - IDH em cada região.

Para o desenvolvimento desta ação, a UNIMONTES foi convidada a participar como parceira do Governo Federal, devendo, inicialmente, estabelecer contato com os prefeitos regionais para apresentar-lhes o projeto de construção, ampliação e/ou reforma de prédios escolares e, caso seja do seu interesse, estabelecer a necessária parceria garantindo a parcela de responsabilidade que lhes cabe.

Com este propósito convidamos Vossa Excelência para participar de uma reunião a ser realizada no dia 07 de agosto, às 15h30 na Sala dos Conselhos, Prédio da Reitoria, no Campus Universitário Professor Darcy Ribeiro.

Agradecendo a atenção dispensada, reiteramos as nossas expressões de admiração e distinto apreço.

Cordialmente,

Professor Paulo César Gonçalves de Almeida

REITOR



REPÚBLICA FEDERATIVA DO BRASIL

CARTÓRIO DO 1º. OFÍCIO DE NOTAS

Bel. Edson Lucas da Silva Maria Aparecida Assis Lucas

Claudio Roberto Soares Lucas

Rua José do Patrocínio nº. 667 Fone: (61) 676-4044

CEP 38610-000 UNAI - Minas Gerais

Livro Nº 0153
Fls. Nº 034

99/00312

20 206 157/0001-85

PRIMEIRO SERVIÇO NOTARIAL

Rua José do Patrocínio, 667

CEP 38.610-000 - UNAI - MG



ESCRITURA PÚBLICA DE COMPRA E VENDA DE IMÓVEL(S) RURAL(S) QUE FAZ(EM): SARIDES FERREIRA DE FREITAS, SUA MULHER E PREFEITURA MUNICIPAL DE UNAI - MG NA FORMA ABAIXO. Valor: R\$ 72.000,00

SAIBAM quantos este instrumento público de escritura virem que, ao(s) 03 (três) dias do mês de setembro do ano de mil novecentos e noventa e nove (1999), do Nascimento de Nosso Senhor Jesus Cristo, nesta Cidade de Unai, no Estado de Minas Gerais, no Cartório do 1º Ofício de Notas à Rua José do Patrocínio, 667 - Centro, compareceram partes entre si justas e contratadas, a saber: de um lado, como OUTORGANTE(S) / VENDEDOR(A-ES): SARIDES FERREIRA DE FREITAS, brasileiro(a), militar reformado, CI nº 010395251-1 - Serviço de Identificação do Exército / Ministério do Exército, CPF nº 411.931.137/68 e s/m. VERA LUCIA DE FREITAS, brasileiro(a), do lar, CI nº 018495703-3 - SIE-ME, CPF nº 897.350.136/49, residentes e domiciliados na Rua Vitor Américo, nº 495, Jardim Alvorada, Nova Iguaçu, RJ, casados, estando ela, neste ato, representada por ele, através da procuração lavrada no Cartório do 8º Ofício de Nova Iguaçu, RJ, no livro nº 24-FS, folha nº 195 e verso, em 03-02-1993, cuja certidão extraída em 28-07-1999 fica fazendo parte integrante desta e em Cartório arquivada; e, de outro lado, como OUTORGADO(A-S) / COMPRADOR(A-ES): PREFEITURA MUNICIPAL DE UNAI - MG, com sede na Praça JK, s/nº., centro, CEP 38.610-000, Unai, MG, CGC nº 18.125.161/0001-77, neste ato representada(s) pelo atual Prefeito Municipal, o sr. JOSÉ BRAZ DA SILVA, brasileiro(a), fazendeiro, casado(a), residente e domiciliado em Unai, MG, CI nº M-2.178.946 - SSP/MG, CPF nº 034.895.906/00. Partes que se identificaram serem as próprias, conforme documentação apresentada, do que dou fé. Então pelo(a-s) OUTORGANTE(S) / VENDEDOR(A-ES), pessoalmente e por representação, me foi dito que: OBJETO - a justo(s) título(s). é(são). senhor(a-es) e legítimo(a-s) possuidor(a-es) de UM QUINHÃO DE TERRAS NA FAZENDA "CAPIM BRANCO", SITUADA NESTE DISTRITO, MUNICÍPIO E COMARCA DE UNAI, ESTADO DE MINAS GERAIS, CONSTANTE DO QUINHÃO Nº 05, COM A ÁREA TOTAL DE 3.28,00HA (TRÊS HECTARES E VINTE E OITO ARES) DE CAMPOS E CERRADOS, com as seguintes divisas: "Começa no marco cravado junto a cerca de arame de divisa do imóvel, na confrontação com o quinhão nº 04, de Sarita Ferreira Machado. Daí, seguindo pela cerca de arame divisa confrontando com Anísio de Sousa Gonçalves, rumo de 41º 00' SW, e distância de 245,00 ms, para um marco no vértice da cerca de arame. Deflete à esquerda, pela cerca de arame, passando a confrontar com sucessores de Alexandre de Tal, rumo de 69º 10' SE, e distância de 168,00 ms, para um marco no vértice da cerca de arame na divisa com sucessores de Pedro Pereira Cardoso, vulgo, Pedro Borges, pela cerca de arame divisa do imóvel, rumo de 35º 30' NE, e distância de 194,00 ms, para um marco na confrontação com o quinhão nº 04 de Sarita Ferreira Machado. Deflete à esquerda, passando a confrontar com o quinhão nº 04 acima citado, rumo de 56º 00' NW e distância aproximada de 140,00 ms, atingindo o marco inicial junto a cerca de arame divisa do imóvel". PROCEDÊNCIA - Havido em pagamento de quinhão na divisão amigável do referido imóvel, conforme escritura lavrada neste Cartório, no livro nº 85, folhas nº 100/102 e versos, em 02-04-1980, que se encontra devidamente registrada no Cartório do Registro de Imóveis desta cidade, no livro nº 2 Registro Geral, matrícula nº 7.290, R-1 em 29-04-1980, com as demais características contidas nesta matrícula, que as partes ora ratificam. Imóvel cadastrado no INCRA sob o nº 404101.060364.4 e na Receita Federal sob o nº 3041045.2, com a área total de 3,0ha. DISPONIBILIDADE - Que, o(s) objeto(s) ora transmitido(s) está(ão) livre(s) de ônus reais, fiscais e extrajudiciais. PREÇO - R\$ 72.000,00 (Setenta e dois mil reais). FORMA DE PAGAMENTO - Que, pelo preço certo e



REPÚBLICA FEDERATIVA DO BRASIL

CARTÓRIO DO 1º. OFÍCIO DE NOTAS

Bel. Edson Lucas da Silva Maria Aparecida Assis Lucas

Claudio Roberto Soares Lucas

Rua José do Patrocínio nº. 667 Fone: (61) 676-4044

CEP 38610-000 UNAI - Minas Gerais

Livro Nº 0153
Fls. Nº 035

99/00312

1502
1503
05

TABELIAO.



20 206 157/0001-85

PRIMEIRO SERVIÇO NOTARIAL

Rua José do Patrocínio, 667

CEP 38.610-000 - UNAI - MG



REGISTRO DE IMÓVEIS

UNAI - MG

Prenotado no Protocolo nº 1 - 9

Nº 88.365 fls. 1280º

Em 28 de Janeiro de 2000

Oficial: Bel. Humberto E. Lisboa Frederico

REGISTRO DE IMÓVEIS

UNAI - MG

Registrado no Livro nº 2 Registro Geral

sob nº (c) R-2 - referente a

Matricula nº 7290

Unai, 28 de Janeiro de 2000

Oficial: Bel. Humberto E. Lisboa Frederico

OFÍCIO DO REGISTRO DE IMÓVEIS UNAI - MG



Bel. Humberto E. Lisboa Frederico
- OFICIAL TITULAR -

Wânia A. Nascimento Frederico
- OFICIALA SUBSTITUTA -

RUA CELINA LISBOA FREDERICO, 248
FONE: (061) 676-1232 - UNAI - MG
CEP: 38610-000



Handwritten signature and initials.

Terreno de-
propriedade - parte
do terreno - terreno onde
está a -
Tabela de medição
e Tabela

SUGESTÃO
PEDRO PEREIRA
CUNHA

32.800,00 m²
ÁREA TOTAL DA PARCELA
MAT 7.250 40 001-0000

4 000 000 000

ALUGANDO-SE
DE TAU

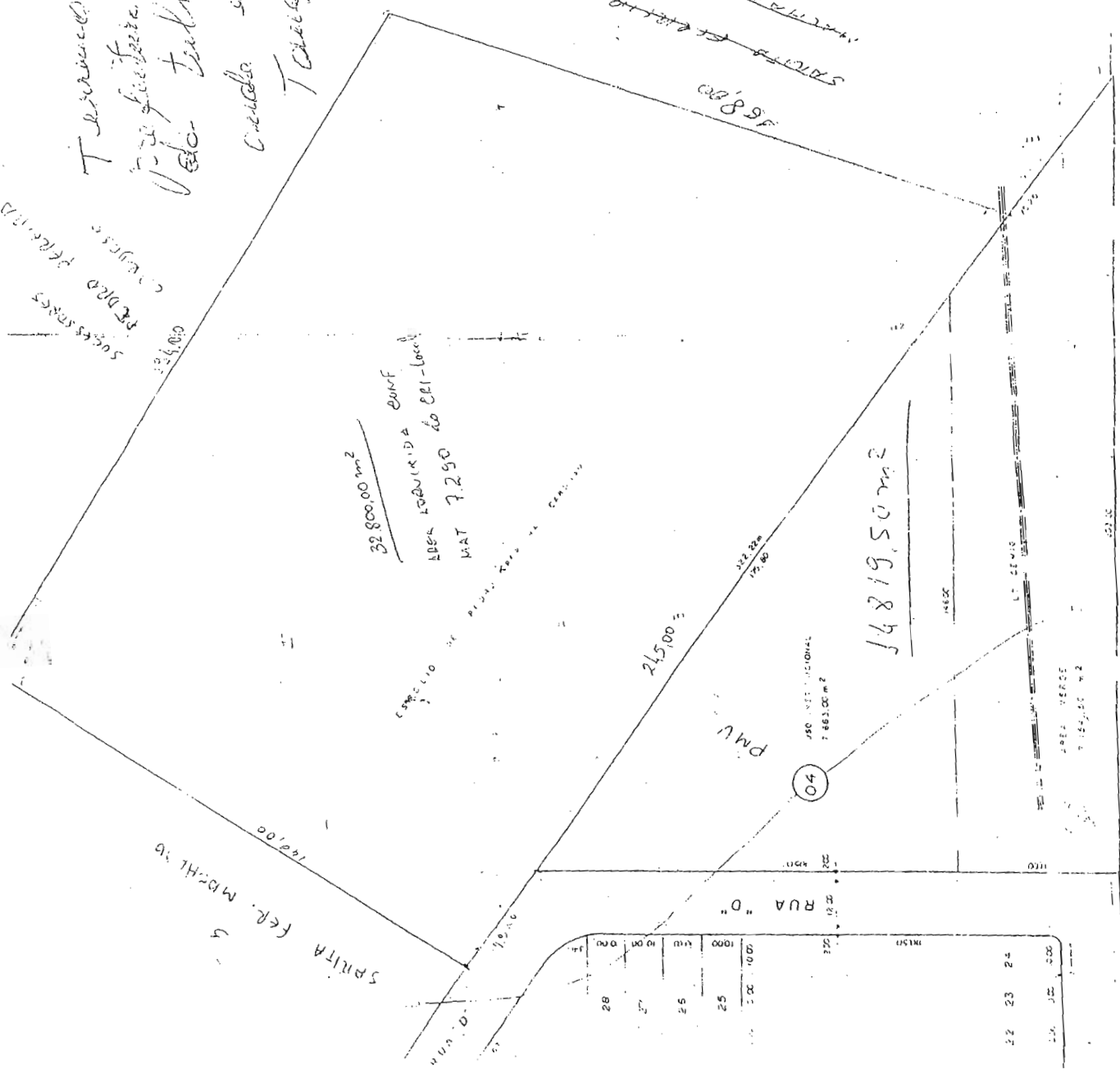

14819,50 m²

Rodovia BR-251

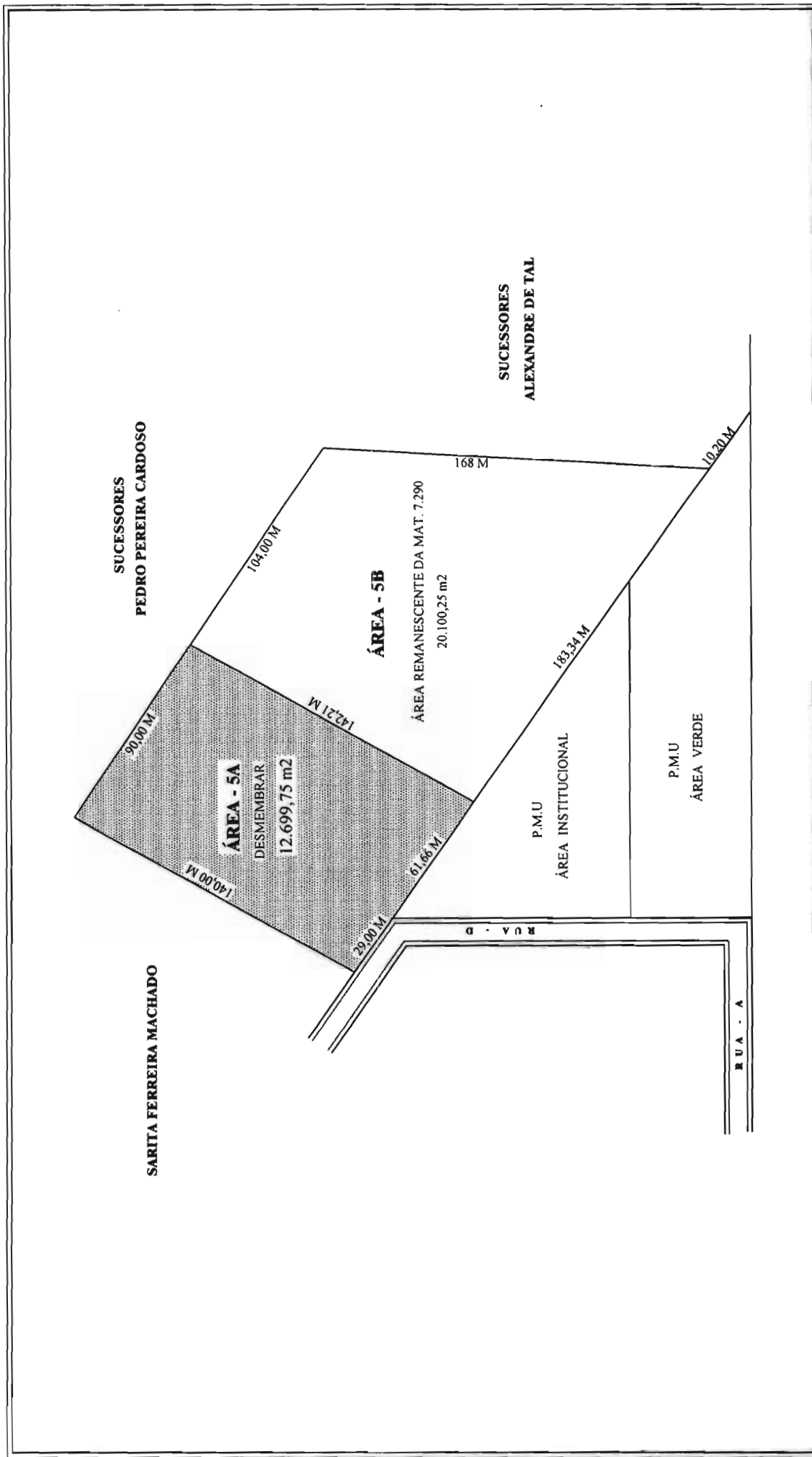

OBS.	CROQUIS.									
										
	WILMAR DA COSTA									
	RUA - DIALMA TORRES 375 - TL. 3676 2365									
LEVANTAMENTO TOPOGRÁFICO DA ÁREA 05 PARA FINS DE DESMEMBRAMENTO										
PROPRIETÁRIA		MUNICÍPIO DE UNAÍ / MG				ÁREA A DESMEMBRAR - 12.699,75 M2				
LOTE		ÁREA - 05		QUADRA -		SETOR -		ÁREA REMANESCENTE - 20.100,25 M2		
ENDEREÇO		RUA - D do LOTEAMENTO CAPIM BRANCO - II								
ESCALA		1:1000		DATA MED.		10/08/ 2009				
ÁREA TOTAL		32.800,00 M2		CIDADE		UNAÍ - M/G		WILMAR DA COSTA		
								AGRICULTOR - CREA - 3316 M/G		



PREFEITURA MUNICIPAL DE UNAÍ - MG



LAUDO DE AVALIAÇÃO N.º 071 / 2009

COMISSÃO DE AVALIAÇÃO TRIBUTÁRIA

SOLICITAÇÃO VERBAL DO GABINETE

REQUERENTE: DIVISÃO DE PATRIMÔNIO E IMOBILIÁRIO

ASSUNTO: AVALIAÇÃO DE IMÓVEL RURAL PARA FINS DOAÇÃO

Objetivo

O presente Laudo de Avaliação tem por escopo realizar a avaliação de um imóvel rural, para fins de doação ao Estado de Minas Gerais visando à construção de Escola Técnica Profissionalizante neste Município.

Localização e Descrição do Imóvel

O imóvel objeto desta avaliação trata-se de uma área pública de 12.699,75 m² (doze mil seiscentos e noventa e nove vírgula setenta e cinco metros quadrados), situada nesta cidade de Unaí (MG), na Fazenda Capim Branco, inscrita na Matrícula n.º 7.290 (sete mil duzentos e noventa) do Cartório de Registro de Imóveis desta Comarca.

✓ Valor ?

Procedimentos Adotados na Avaliação do Imóvel

Na avaliação do presente imóvel esta Comissão considerou, após vistoria in-loco, a localização do imóvel, a qualidade da terra e, ainda, o preço de mercado praticado na região.

Conclusão

Ante o exposto, esta Comissão reavaliou o imóvel em questão por R\$ 126.997,50 (cento e vinte e seis mil novecentos e noventa e sete reais e cinquenta centavos), perfazendo o valor de R\$ 10,00 (dez reais) por metro quadrado.

É o parecer desta Comissão.

Unaí (MG), 10 de agosto de 2009.

Laércio Gonçalves Pereira
Presidente

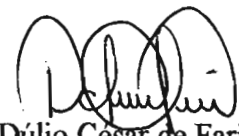
Dúlio César de Faria
Vice-Presidente

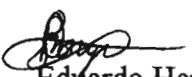
Eduardo Henrique Borges
Secretário Executivo

DADOS DA ESCOLA PADRÃO

MEC

- Área necessária: 80 x 150 (12.000 m²)
- Área a ser construída: 5.520 m²
- 12 salas de aula + 6 lab básicos = 18 espaços educacionais
- 1 professor para cada 20 alunos?
- 30 alunos por sala
- Cada laboratório = 20 alunos
- Cada escola nova + 60 professores
- Escola Padrão MEC = ao redor de 1200 alunos
- CUSTO para o MEC = R\$6.500.000,00
- CUSTO para manter (do estado) = ?? (Sustentabilidade)
- + Auditório, Biblioteca, Refeitório, área de vivência, quadra, 2 grandes laboratórios técnicos.



UNIVERSIDADE ESTADUAL DE MONTES CLAROS
PRÓ-REITORIA DE ENSINO



Assinatura manuscrita

PROGRAMA

BRASIL PROFISSIONALIZADO

AGOSTO
2009



UNIVERSIDADE ESTADUAL DE MONTES CLAROS

PRÓ-REITORIA DE ENSINO

PROGRAMA BRASIL PROFISSIONALIZADO



EIXO TECNOLÓGICO: RECURSOS NATURAIS

CURSO: TÉCNICO EM AGROPECUÁRIA - 1.200 HORAS

Planeja, executa, acompanha e fiscaliza todas as fases dos projetos agropecuários. Administra propriedades rurais. Elabora, aplica e monitora programas preventivos de sanitização na produção animal, vegetal e agroindustrial. Fiscaliza produtos de origem vegetal, animal e agroindustrial. Realiza medição, demarcação e levantamentos topográficos rurais. Atua em programas de assistência técnica, extensão rural e pesquisa.

POSSIBILIDADES DE TEMAS A SEREM ABORDADOS NA FORMAÇÃO	POSSIBILIDADES DE ATUAÇÃO	INFRAESTRUTURA RECOMENDADA
<ul style="list-style-type: none">Ferramentas de gestãoProdução animal, vegetal e agroindustrialSustentabilidadeSilviculturaIrrigação e drenagemTopografiaMecanização agrícola	<ul style="list-style-type: none">Propriedades ruraisEmpresas comerciaisEstabelecimentos agroindustriaisEmpresas de assistência técnica, extensão rural e pesquisaParques e reservas naturais	<ul style="list-style-type: none">Biblioteca com acervo específico e atualizadoLaboratório de informática com programas específicosLaboratórios didáticos: unidades de produção animal, vegetal e agroindustrial



UNIVERSIDADE ESTADUAL DE MONTES CLAROS

PRÓ-REITORIA DE ENSINO

PROGRAMA BRASIL PROFISSIONALIZADO



12

EIXO TECNOLÓGICO: CONTROLE E PROCESSOS INDUSTRIAIS

CURSO: TÉCNICO EM ELETROTÉCNICA - 1.200 HORAS

Instala, opera e mantém elementos de geração, transmissão e distribuição de energia elétrica. Participa na elaboração e no desenvolvimento de projetos de instalações elétricas e de infraestrutura para sistemas de telecomunicações em edificações. Atua no planejamento e execução da instalação e manutenção de equipamentos e instalações elétricas. Aplica medidas para o uso eficiente da energia elétrica e de fontes energéticas alternativas. Participa no projeto e instala sistemas de acionamentos elétricos. Executa a instalação e manutenção de iluminação e sinalização de segurança.

POSSIBILIDADES DE TEMAS A SEREM ABORDADOS NA FORMAÇÃO	POSSIBILIDADES DE ATUAÇÃO	INFRAESTRUTURA RECOMENDADA
<ul style="list-style-type: none">• Eletricidade• Eletrônica• Máquinas e equipamentos elétricos• Iluminação e sinalização• Instalações elétricas• Geração, transmissão e distribuição de energia elétrica• Projetos elétricos• Elementos de automação• Desenho técnico	<ul style="list-style-type: none">• Concessionárias de energia elétrica• Prestadoras de serviço• Indústrias em geral, nas atividades de manutenção e automação• Indústrias de fabricação de máquinas, componentes e equipamentos elétricos	<ul style="list-style-type: none">• Biblioteca com acervo específico e atualizado• Laboratório de elementos de automação e acionamentos• Laboratório de eletricidade e medidas elétricas• Laboratório de eletrônica• Laboratório de informática com programas específicos• Laboratório de instalações elétricas• Laboratório de máquinas elétricas



UNIVERSIDADE ESTADUAL DE MONTES CLAROS

PRÓ-REITORIA DE ENSINO

PROGRAMA BRASIL PROFISSIONALIZADO



13

EIXO TECNOLÓGICO: CONTROLE E PROCESSOS INDUSTRIAIS

CURSO: TÉCNICO EM MECÂNICA - 1.200 HORAS

Atua na elaboração de projetos de produtos, ferramentas, máquinas e equipamentos mecânicos. Planeja, aplica e controla procedimentos de instalação e de manutenção mecânica de máquinas e equipamentos conforme normas técnicas e normas relacionadas à segurança. Controla processos de fabricação. Aplica técnicas de medição e ensaios. Especifica materiais para construção mecânica.

POSSIBILIDADES DE TEMAS A SEREM ABORDADOS NA FORMAÇÃO	POSSIBILIDADES DE ATUAÇÃO	INFRAESTRUTURA RECOMENDADA
<ul style="list-style-type: none">• Desenho técnico• Projetos mecânicos• Materiais• Medição• Processos de fabricação• Componentes de máquinas• Sistemas hidráulicos e pneumáticos• Comando numérico computadorizado (CNC)• Projeto e manufatura assistidos por computador (CAD/CAM)• Máquinas térmicas• Manutenção e instalação de equipamentos	<ul style="list-style-type: none">• Indústrias• Fábricas de máquinas, equipamentos e componentes mecânicos• Laboratórios de controle de qualidade, de manutenção e pesquisa• Prestadoras de serviço	<ul style="list-style-type: none">• Biblioteca com acervo específico e atualizado• Laboratório de hidráulica e pneumática• Laboratório de máquinas operatrizes• Laboratório de informática com programas específicos• Laboratório de máquinas térmicas e motores• Laboratório de metrologia• Laboratório de processos de fabricação• Laboratórios de ensaios mecânicos e metalográficos



UNIVERSIDADE ESTADUAL DE MONTES CLAROS

PRÓ-REITORIA DE ENSINO

PROGRAMA BRASIL PROFISSIONALIZADO



EIXO TECNOLÓGICO: PRODUÇÃO ALIMENTÍCIA

CURSO: TÉCNICO EM PANIFICAÇÃO - 800 HORAS

Produz pães, massas, pizzas e salgados, de maneira artesanal ou de forma industrializada, para consumo imediato ou vendas em centros de compras. Organiza a área de trabalho e matéria-prima nas produções de padaria. Executa práticas de manipulação de alimentos. Opera equipamentos e maquinário. Apóia o controle de estoque, custos e consumo.

POSSIBILIDADES DE TEMAS A SEREM ABORDADOS NA FORMAÇÃO	POSSIBILIDADES DE ATUAÇÃO	INFRAESTRUTURA RECOMENDADA
<ul style="list-style-type: none">• Fermentação• Nutrição• Higiene e sanitização• Preparo de pães e derivados• Infraestrutura e equipamentos de panificação	<ul style="list-style-type: none">• Restaurantes, meios de hospedagens, padarias, refeitórios, catering e bufês	<ul style="list-style-type: none">• Biblioteca com acervo específico e atualizado• Laboratório de informática com programas específicos• Laboratório de panificação

UNIVERSIDADE DE MONTES CLAROS
PRÓ-REITORIA DE EXTENSÃO



15

Brasil Profissionalizado – Proposta Cursos Técnicos – 2009

Nº	Eixo Tecnológico	Curso	Laboratórios	Laboratório equivalente previsto	Lo
01	Ambiente, Saúde e Segurança	Técnico em Agente Comunitário e Saúde	. Laboratório de Informática com Programas específicos . Unidades de Saúde da família	05 No município	
02		Técnico em Gerência em Saúde	. Laboratório de Informática com Programas específicos	05	
03	Apoio Educacional	Técnico em Biblioteconomia	. Laboratório de Informática com programas específicos	05	
04	Controle e Processos Industriais	Técnico em Eletrotécnica	. Laboratório de informática com programas específicos . Laboratório de Elementos de Automação e Acionamentos . Laboratório de Eletricidade e Medidas Elétricas . Laboratório de Eletrônica . Laboratório de Instalações Elétricas . Laboratório de Máquinas Elétricas	05 - 09 10 e 11 16 16	
05			. Laboratório de informática com programas específicos . Laboratório de Hidráulica e Pneumática . Laboratório de Máquinas Operatrizes . Laboratório de Máquinas Térmicas e Motores . Laboratório de Metrologia . Laboratório de Processos de Fabricação . Laboratório de Ensaios Mecânicos e Metalográficos	05 15 18 19 14 - 17	
06			. Laboratório de informática com programas específicos . Laboratório de Metrologia . Laboratório de Processos de Soldagem . Laboratório de Tratamento Térmico . Laboratório de Didático de Fundição . Laboratório Didáticos de Ensaios Mecânicos e Metalográficos	05 14 25 25 - 17	
07			. Laboratório de informática com programas específicos . Laboratório de Análise Instrumental . Laboratório de Físico-Química . Laboratório de Microbiologia . Laboratório de Química Inorgânica . Laboratório de Química Orgânica	05 - 01 e 02 03 ? 01 01	
08			. Laboratório de informática com programas específicos . Laboratório de Eletricidade e Eletrônica . Laboratório de Metrologia . Laboratório de Refrigeração e Climatização . Laboratório de Soldagem	05 09, 10 e 11 14 23 25	
09	Gestão e Negócios	Técnico em Comércio	. Laboratório de informática com programas específicos	05	
10		Técnico em Finanças	. Laboratório de informática com programas específicos	05	
11		Técnico em Recursos Humanos	. Laboratório de informática com programas específicos	05	
12	Informação e Comunicação	Técnico em Manutenção e Suporte em Informática	. Laboratório de informática com programas específicos . Laboratório de Arquitetura de Computadores	05 12	
13	Infra Estrutura	Técnico em Carpintaria	. Laboratório de informática com programas específicos . Oficinas Específicas de Carpintaria	05 08	
14		Técnico em Edificações	. Laboratório de informática com programas específicos . Laboratório de Desenho . Laboratório de Materiais de Construção . Laboratório de Mecânica dos Solos . Laboratório de Topografia . Laboratório Didático: Canteiro de Obras	05 06 - 21 22 30	
15			. Laboratório de informática com programas específicos . Laboratório de Desenho . Laboratório de Hidráulica	05 06 15	
16	Produção Alimentícia	Técnico em Panificação	. Laboratório de informática com programas específicos . Laboratório de Panificação	05 27	



16

17	Produção Industrial	Técnico em Móveis	. Laboratório de informática com programas específicos . Laboratório de Ensaios Mecânicos . Laboratório de Processos de Fabricação Moveleira (?)	05 17 -	
18	Recursos Naturais	Técnico em Florestas	. Laboratório de informática com programas específicos . Laboratório de Sementes e Viveiros . Laboratório de Topografia e Geoprocessamento . Laboratório Didático: Bosque Dendrológico	05 - 22 -	
19		Técnico em Agropecuária	. Laboratório de informática com programas específicos . Laboratórios Didáticos: unidades de produção animal, vegetal e agroindustrial	05 No campus janaúba	
20		Técnico em Zootecnia	. Laboratório de informática com programas específicos . Laboratórios Didáticos: áreas de criação animal e de plantio	05 No campus janaúba	

Montes Claros, 04 de julho de 2009



PREFEITURA MUNICIPAL DE UNAÍ
Administração 97/2000 – MORALIZAÇÃO E PROGRESSO

18

LEI Nº 1766, de 30 de Agosto de 1999.



AUTORIZA A AQUISIÇÃO, POR COMPRA, DE IMÓVEL QUE MENCIONA E DÁ OUTRAS PROVIDÊNCIAS.

O Prefeito Municipal de Unaí, Estado de Minas Gerais, no uso da atribuição que lhe confere o art. 96, VII, da Lei Orgânica do Município, faz saber que a Câmara Municipal decreta e ele, em seu nome, promulga a seguinte Lei:

Art. 1º. É o Poder Executivo autorizado a adquirir, por compra, o imóvel situado no Perímetro Urbano, contíguo ao loteamento Capim Branco II, da antiga Fazenda Capim Branco, medindo 32.800 (Trinta e dois mil e oitocentos metros quadrados), de propriedade de Sarides Ferreira de Freitas, com os seguintes limites e confrontações:

I – O ponto de partida deste imóvel está cravado em um canto de área, junto a uma antiga cerca de arame, com a Rua D e a área de Jerônimo Lino Júnior. Na confrontação com Jerônimo Lino Júnior, segue divisa pela cerca com azimuth de 122º19'00" a uma distância de 136,00 metros marco de nº 01. Defletindo a direita, passa a confrontar com sucessores de Pedro Pereira Cardoso e segue divisa por antiga cerca com azimuth de 216º45'20" a uma distância de 194,00 metros ao marco de nº 02. Do marco de nº 02, defletindo a direita, segue divisa na confrontação dos sucessores de Alexandre de tal com azimuth de 293º30'50" a uma distância de 168,00 metros ao marco de nº 03, marco este cravado em um canto, junto a uma área pública. Deste referido marco segue divisa por outra cerca de arame com o azimuth de 43º54'38" e a distância de 235,00 metros, incluindo 29,00 metros pela Rua D, concluindo assim o fechamento desta poligonal com o desenvolvimento perimétrico de 733,00 metros lineares e uma área de 32.800,00 M2.

Art. 2º. Esta Lei entra em vigor na data de sua publicação.

Art. 3º. Revogam-se as disposições em contrário.

Unaí (MG), 30 de Agosto de 1999.

JOSÉ BRAZ DA SILVA
Prefeito Municipal

ADELSON JOSÉ DA SILVA
Chefe de Gabinete

Brasil Profissionalizado

Apresentação Laboratórios Escola técnica padrão



O programa Brasil Profissionalizado visa fortalecer as redes estaduais de educação profissional e tecnológica. A iniciativa repassa recursos do Governo Federal para que os estados invistam em suas escolas técnicas. Criado em 2007, o programa possibilita a modernização e a expansão das redes públicas de ensino médio integradas à educação profissional, uma das metas do Plano de Desenvolvimento da Educação (PDE). O objetivo é integrar o conhecimento do ensino médio à prática.

Mais de R\$ 500 milhões já foram repassados pelo Ministério da Educação para estimular a implementação de ensino médio integrado à educação profissional nos estados. O dinheiro deve ser empregado em obras de infra-estrutura, desenvolvimento de gestão, práticas pedagógicas e formação de professores. Até 2011, o programa investirá recursos da ordem de R\$ 900 milhões aos estados e municípios que ofertam educação profissional no país.

O Brasil Profissionalizado leva em consideração o desenvolvimento da educação básica na rede local de ensino e faz uma projeção dos resultados para a melhoria da aprendizagem. Um diagnóstico do ensino médio contém a descrição dos trabalhos político-pedagógicos, orçamento detalhado e cronograma das atividades. O incremento de matrículas e os indicadores sociais da região, como analfabetismo, escolaridade, desemprego, violência e criminalidade de jovens entre 18 e 29 anos também são analisados.

Como participar do programa

1º passo: Assinar o Compromisso Todos pela Educação - Decreto 6094/97

2º passo: O secretário estadual de educação ou secretaria afim devem formalizar à Setec sua intenção de participar do programa. No mesmo documento deve constar o nome e o CPF dos responsáveis pela execução no Brasil Profissionalizado no estado. Os dados serão cadastrados no Simec, plataforma em que serão inseridos o diagnóstico e a elaboração do plano de expansão e melhoria da educação profissional.

3º passo: A secretaria estadual solicita ao MEC a presença de um técnico para orientar na realização do diagnóstico e elaboração do plano.

4º passo: Finalizado o diagnóstico e elaborado o plano, este será enviado para análise da Setec.

5º passo: Após análise global do plano pela Setec, as ações aprovadas são encaminhadas para celebração de convênio junto ao FNDE ou para atendimento via assistência técnica.

[Veja o repasse por estado](#)

Palavras-chave: Brasil Profissionalizado, Educação profissional, tecnológica, PDE, Plano de Desenvolvimento da Educação, Programas e ações



Comprovante de Inscrição e de Situação Cadastral

Contribuinte,

Confira os dados de Identificação da Pessoa Jurídica e, se houver qualquer divergência, providencie junto à RFB a sua atualização cadastral.

		REPÚBLICA FEDERATIVA DO BRASIL	
CADASTRO NACIONAL DA PESSOA JURÍDICA			
NÚMERO DE INSCRIÇÃO 22.675.359/0001-00 MATRIZ	COMPROVANTE DE INSCRIÇÃO E DE SITUAÇÃO CADASTRAL		DATA DE ABERTURA 29/08/1969
NOME EMPRESARIAL UNIVERSIDADE ESTADUAL DE MONTES CLAROS			
TÍTULO DO ESTABELECIMENTO (NOME DE FANTASIA) UNIMONTES			
CÓDIGO E DESCRIÇÃO DA ATIVIDADE ECONÔMICA PRINCIPAL 94.30-8-00 - Atividades de associações de defesa de direitos sociais			
CÓDIGO E DESCRIÇÃO DAS ATIVIDADES ECONÔMICAS SECUNDÁRIAS 94.93-6-00 - Atividades de organizações associativas ligadas à cultura e à arte 94.99-5-00 - Atividades associativas não especificadas anteriormente			
CÓDIGO E DESCRIÇÃO DA NATUREZA JURÍDICA 111-2 - AUTARQUIA ESTADUAL OU DO DISTRITO FEDERAL			
LOGRADOURO CAMPUS UNIVERSITARIO PROF. DARCY RIBEIRO		NÚMERO S/N	COMPLEMENTO
CEP 39.401-089	BAIRRO/DISTRITO VILA MAURICEIA	MUNICÍPIO MONTES CLAROS	UF MG
SITUAÇÃO CADASTRAL ATIVA		DATA DA SITUAÇÃO CADASTRAL 29/03/2003	
MOTIVO DE SITUAÇÃO CADASTRAL			
SITUAÇÃO ESPECIAL *****		DATA DA SITUAÇÃO ESPECIAL *****	

Aprovado pela Instrução Normativa RFB nº 748, de 28 de junho de 2007.
Emitido no dia **10/08/2009** às **15:59:28** (data e hora de Brasília).

Voltar



Preparar Página
para impressão

A RFB agradece a sua visita. Para informações sobre política de privacidade e uso, [clique aqui](#).
[Atualize sua página](#)



MEMORIAL DESCRITIVO

REFERÊNCIA - LEVANTAMENTO TOPOGRÁFICO DE ÁREA URBANA,
PARA FINS DE DESMEMBRAMENTO.

PROPRIETÁRIO - MUNICÍPIO DE UNAÍ.

PROPRIEDADE - ÁREA - 05

ENDEREÇO - RUA - D do LOTEAMENTO CAPIM BRANCO - II UNAÍ / MG.

DIMENSÕES E CONFRONTAÇÕES DA ÁREA - 5 A - APÓS DESMEMBRAMENTO.

FRENTE - Em dois seguimentos de retas medindo 29,00m confrontando - se com a RUA - D. do LOTEAMENTO CAPIM BRANCO II, mais 57,33 m confrontando - se com a ÁREA DE USO INSTITUCIONAL DO LOTEAMENTO CAPIM BRANCO - II
FUNDO - 86,00 M / Confrontando-se com os SUCESSORES DE PEDRO PEREIRA CARDOSO.

LAT.ESQ - 142,21 M / Confrontando-se com a ÁREA remanescente identificada como ÁREA nº - 5B.

LAT. DIR - 140,00 M / Confrontando-se com os SARITA FERREIRA MACHADO.

ÁREA TOTAL = 12.070,00 M²

DIMENSÕES E CONFRONTAÇÕES DA ÁREA - 5B (REMANESCENTE)

FRENTE - Em dois seguimentos de retas medindo, 60,02m com a ÁREA VERDE, mais 127,65 m com a ÁREA INSTITUCIONAL.

FUNDO - 108,00 M / Confrontando - se com os SUCESSORES de PEDRO PEREIRA CARDOSO.

LAT.ESQ - 168,00 M / Confrontando-se com os SUCESSORES DE ALEXANDRE DE TAL .

LAT. DIR - 142,00 M / Confrontando-se com a ÁREA 5A (DESMEMBRADA)

ÁREA TOTAL = 20.730,00 M

UNAÍ 10 DE AGOSTO DE 2009.

RES.TÉC:

WILMAR DA COSTA - CREA - 3316 / MG.

SUCESORES
PEDRO PEREIRA CARDOSO

SARITA FERREIRA MACHADO

SUCESORES
ALEXANDRE DE TAL

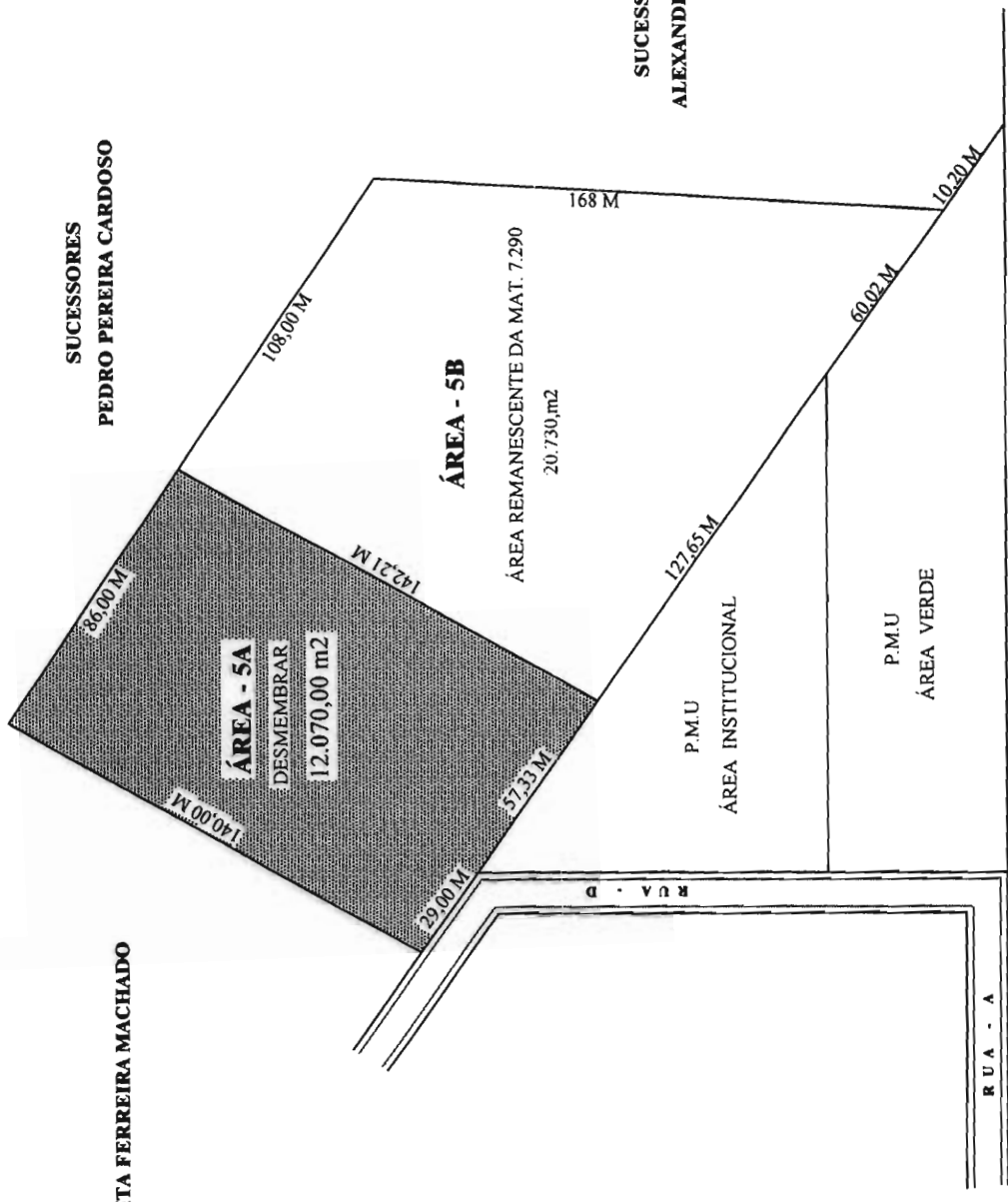

CROQUIS.



RUA - DJALMA TORRES 375 - TL. 3676 2365

LEVANTAMENTO TOPOGRÁFICO DA ÁREA 05 PARA FINS DE DESMEMBRAMENTO					ÁREA A DESMEMBRAR - 12.070,00 M2	ÁREA REMANESCENTE - 20.730,00 M2
PROPRIETÁRIA	MUNICÍPIO DE UNAI / MG	LOTE	ÁREA - 05	QUADRA -	SETOR -	
ENDEREÇO RUA - D do LOTEAMENTO CAPIM BRANCO - II						
ESCALA	1:1000	DATA MED.	10/08/2009	CIDADE	UNAI - MG	
ÁREA TOTAL	32.800,00 M2					

WILMAR DA COSTA
AGRICULTOR - CREA - 3316 M/G

OBS.